

2013/08/30

卓 211 終ワリニ 追ワレテ

この地域の刈り取りは確かに早く,



(2013/8/30(金) 10:47 つくばみらい市 山王新田)

これからの日の入りも徐々に早まり,

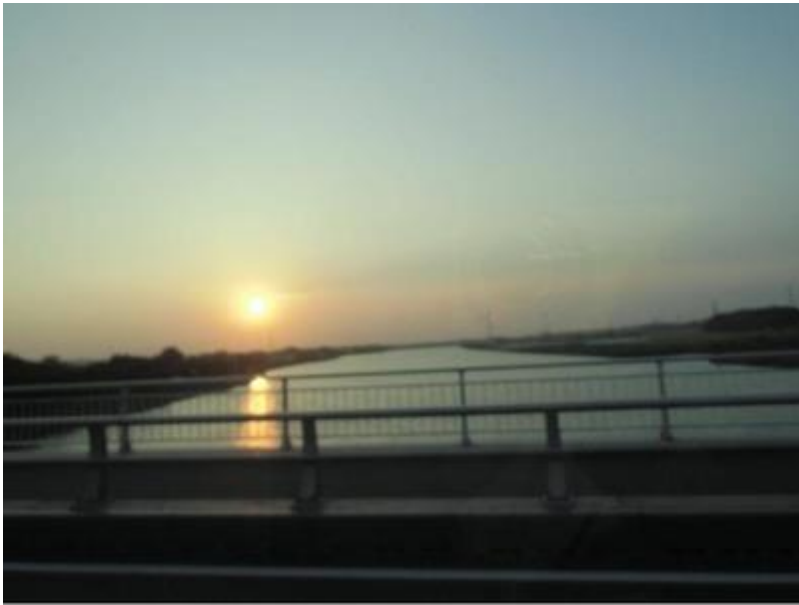

(8/19(月) 17:59 水戸市・ひたちなか市 湊大橋)

とはいえ猛暑は変わらず続き,



(8/27(火) 11:23 取手駅東口)

それでいて出歩くのをやめないのは、



(8/26(月) 14:30 取手市 井野一丁目)

起こりうる困難を見極めるため。



(8/28(水) 13:53 松戸市 二十世紀が丘美野里町)

ひとまず、真夏の幸で、涼をいただき。



(8/26(月) 19:36)

でもいつになっても、夏は好きです。

もうすぐ、二学期。



0 コメント

2013/09/06

卓 212 珍しさ満点

この日はお天気。

今学期最初の掃除の時間も、



(2013/9/2 15:41)

「スカイツリー、撮ってくださーい。」



はいはい撮りましたよ。

ちょうど、茨株(ばらっかぶ)や寺原の方向ですね。

なかには、「どれ？ どこ？」という人も。



でもまさか、たった1, 2キロ先にある鉄塔を指さして、

「あれがそう？」などという珍答には周囲失笑。

不覚にもそれは俯角。



ですが、晴天と豪雨の繰り返し、揺れの不気味な地震、

近隣地域で連日起こった竜巻被害など、

学期はじめとしては、

自然環境の異状に揺さぶられた一週間となりました。



(9/3 15:42)

そんな異状にも、即応が第一。

処置に時間はかかるかもしれませんが、

処置開始の早さが最も大事。

多くの人の安全を預かる職場で共通します。

度重なる雷雨や大雨(9/3～5)。



(9/5 13:36)



(9/3 16:51)

生徒玄関を見下ろしますと。



(9/5 13:55)

なぜか、通行止め。

その理由。

8/31 に、生徒玄関(昇降口)から少し離れた場所

(2号棟の入口階段下)で、スズメハチの巣が確認され、

すぐさま、生徒玄関の通行止めが決定。



(9/6 16:05)

緑園ゆえ、校地に姿を見せる生き物たちも多彩。

夏休み中はカブトムシやオニヤンマにも出会いましたが、

クライマックスで、スズメバチの登場となり。でもこれは穏やかでない。



(9/5 15:59)

というわけで登下校時は、当分の間、
体育館の玄関を使用することに。 珍百景。

数日後、業者様により巣は撤去され、



(9/3 18:03)

捕られた大きなハチの巣に人だかり。





(18:20)

こちらも珍百景。

先生方, 学芸員か新聞記者状態。

スタミナ源として幼虫・成虫を食用とする地域もあれば,

縁起物として祀り上げる地域もあるスズメバチの巣で,

見守られてはにかむ幼虫たち。

今度はどこかの山中でのびのびとね。



少しずつ, 食欲の秋へ。

今学期最初の自販機コーナー。



(9/4 14:43 取手「どんぐり」のパンの自販機)

ホイップクリーム系のエースです。

メインのホイップの間に, 黄色のマンゴー味のクリームが挟まれてまして,

爽やかな一品。

お昼の会食(給食)もしばらくぶりに。

朝、献立表をチェックしておりましたら、？。

| | | |
|----------|---|-----------------|
| 3 (火) | わかめご飯 かき玉汁 鱈の塩焼き 即席漬 炒り鶏 クレープチョコレートソース | 卵 鯖 鶏肉 生ク 牛乳 |
| 4 (水) | パン じゃが芋とベーコンのスープ <u>オムレツ風入り卵</u> コールスローサラダ | ベーコン 牛乳 |

下線部のメニュー。

近くにいた5Bの生徒たちに、「どんなの出てくるんだ？こりゃ。」

イメージできま…。

で、出てきたディッシュはこちら。



(9/4 12:49)

食堂入口のメニュー表示はこちら。

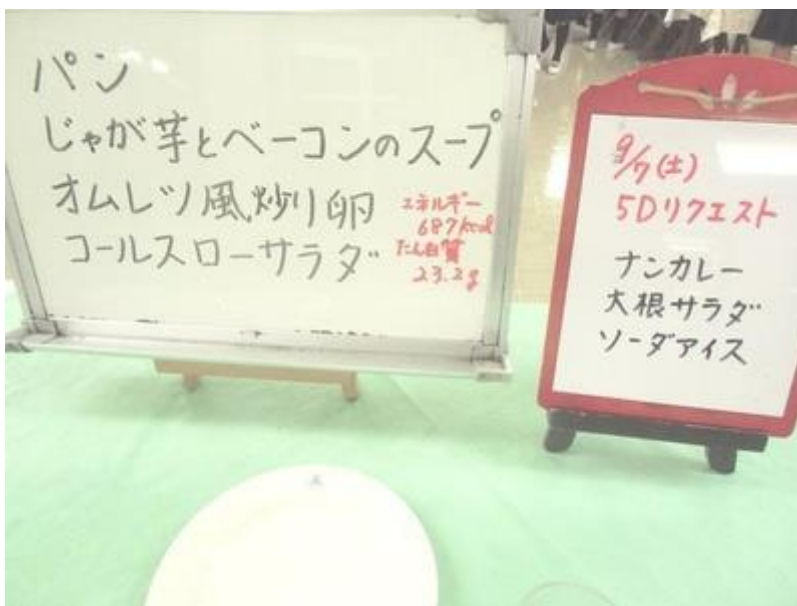

献立表に、珍しく誤字発覚。

でも前日3日のメニューではちゃんと

「炒」の字が使われてたりなんかしてて。

間違いをあげつらうわけではないのですが、

テストとかで飛び出してくる珍答の数々大好き人間には

たまりませんでした。またお願いします。



0 コメント

2013/09/13

卓 213 アン・コン

帰りの SHR も終わり,

中央階段(3階)を降りようとしたそのとき,



(2013/9/12 15:55)

何者かと目が



合った気が。

でもそれは、



それはもしや。



パワーを感じたのも納得。 quatre-vingtième。



アン・コン。

工事中 (under construction),

アンサンブル・コンサート (ensemble concert),

その他諸々の略称として使っちゃってますが,

毎回の本稿も, 工事中・未完成のままのアップのような。

それでも一応,

Control をしているつもりでもあります。



先週の日曜日前後。

七年後の五輪開催地決定の報, そして,

かなしいお知らせも, 幾件か。

五輪。よろこびの声, 多数。

でも、この地域の方はどう思われているのだろうか

(震災被災地, 原発被災地, 過去に五輪を夢見た地) と…。

とはいえ、この度の招致活動から学ぶもの、多数ありました。

あの大战のときとは異なりますが、

ある種それは今様の、

国際的な帳尻合わせ。

それはともかく、

われらはいつも、Onomatopée 満載で、

ばりばりと、 OMOTENASHI。

改めて教えられました。



そんな混沌とした思いをかかえた月曜日。

おりしも午後が半休の曜日です。

この日、お昼を外で。



(9/9 13:11)

いただいた天ぷらは、

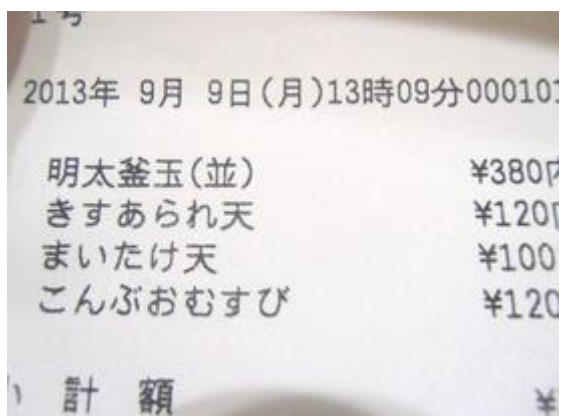

きすとまいたけ、でした。

帰宅後は、少し眠りました。

というのは、

体調もいまいちだったためです。

…夕刻、弱くつけていたラジオの曲で目覚め。

それは、

山下達郎さんの『悲しみの JODY 』(1983)でした。

詞曲の双方をじっくりと聴きながら、

上述の、自分の内に堰き止められていたものが

不思議と、洗い流されました。

そして、夏も、



(9/13 16:41)

終わりの…。



(16:47)



きのうまで北蓼科で4日間生活していた中学2年生たち、



(9/13 14:35)

音楽鑑賞会（年3回・於 大学）への移動、



(15:43)

疲れ知らず。5年生もいっしょでした。



家ネタです。

小6の息子が学校で体調を崩し、

昼過ぎに早退してきた日がありまして。

その夕刻, 担任の先生でしょうか,

次の日の連絡を封筒に込めて, わが家のポストに。

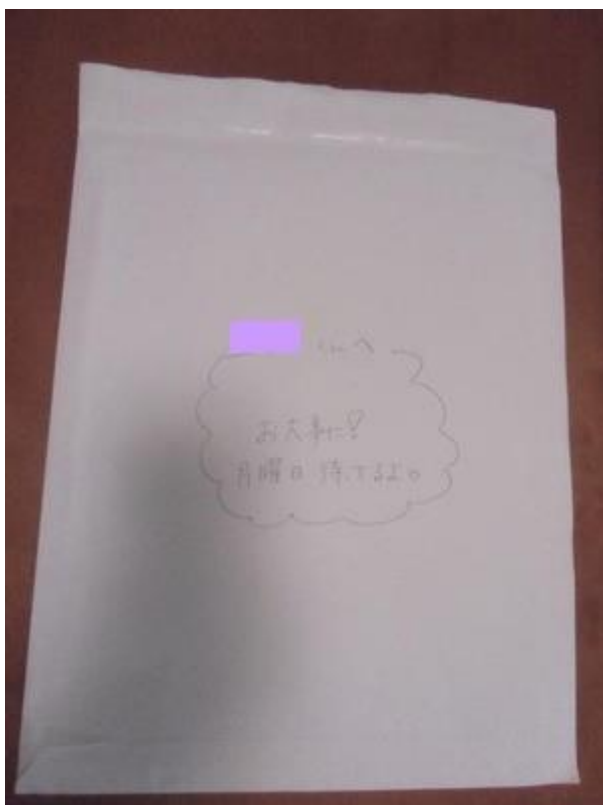

(9/6)

心温まるメッセージ付き。

でもどこかこれは, 見覚えのある色・デザインの封筒。



おもて。

何ということはない、それは
本校のロゴ入り封筒でした。

先日お送りしました、学校の先生方対象の
説明会へのご案内を封入したものでした。

リユースでございました。

いつもほんとうにありがとうございます。

体調も, ちゃんとコントロール。



4 コメント

コメント一覧

- 1

封筒ネタ, 爆笑です!

by: G 藤, on 2013/09/15

- 2

ご案内状まで封筒ん中, 残ってたら,
全身でコケてましたね(そんなことはない。失礼しました)。

by: M 越, on 2013/09/15

- 3

わたしも ○亀鯉 大好きです(笑)
最近 スーパーでも あの出汁つゆが買えるんですよ～

すみません、コメントがピンポイントすぎました(汗)

by: リック君お元気ですか?, on 2013/09/17

- 4

出汁つゆがスーパーで買えるなんて,
○テーキ宮のたれと, いい勝負ですね。

何を隠そう 8/20 の昼もつくば店(梅園)で,
釜玉をきす天・ゴーヤかきあげで食べてました。
出汁つゆのおかわりを蛇口からいただいています。

by: リックにも釜玉あげたいですよ (余計元気に) , on 2013/09/18

コメントを書く

2013/09/20

卓 214 いろんな笑顔を知りたい

今週後半の校内は、

第31回聖徳祭（文化祭）の準備一色。



(2013/9/20 13:28)



(9/20 13:30)

参加団体は50といくつか。

準備活動を通じて、さまざまな試行錯誤、

鋭さから甘さまで、多様に体験する数日間。



(9/20 10:28)

日常の時間を閉じて、
非日常の時空へ。



(9/20 16:51)

祭といっても、
絶対的な存在に守られて(護られて)いることへの
感謝を表わす種類の祭とは異なりまして、



(9/20 18:49)

メンバー間の信頼関係の発見, 一体感の発見,

他人の, これまで知らなかった一面の発見,

生産の側にも立てた自分の発見,

そして…。



(9/20 15:16)

非日常の捉え方を間違えなさんな。

そんな話も全校 HR にて、たびたび。

ここは、皆の学校。当然。



(9/20 15:21)

準備期間中の全校 HR で、
大事な話に耳を傾ける
皆さんが作る空気も・・・。



(9/20 15:23)

一般公開日は、日曜日(9/22)です。



さて、ここで、

参加団体の一つ、



「進学相談コーナー(入試相談コーナー)」

についての告知です。

22日(日)のみオープン。



(9/20 15:26; 奥に見えるのは, 5年B組の短編映画の会場です。)

場所は, 受付前の階段で2階まで進み,

左を見ていただきますと.

標示が見えます。

図書室が会場です。

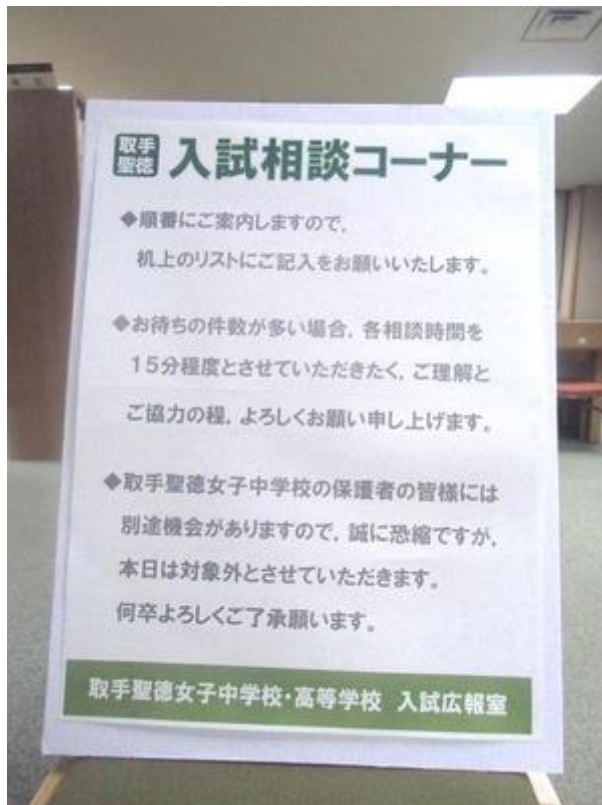

若干の制限こそございますが、



↑ プレゼントもございます(食券は先着45名様)。

ちなみに標示はすべて、

赤川先生(22日は9:00~12:00を担当)の手作り。

まいどおおきにであります。



9/16(月・祝), 台風18号, 縦断。



(9/16 22:05)

ああ、渡月橋が。

取手の河川、

利根川は。



(9/16 15:17)

この時間は平穏。

でも、小貝川は。



(9/16 15:45 取手市上萱場 (左岸))

なお、豪雨後の河川等の様子見は、
状況をよく熟考してから、慎重に。



きょうは家ネタではなくて、出身地(市川)ネタ。

9/17に、某大手電鉄の本社が、

| 会社概要 (2013年9月17日現在) | |
|---------------------|---------------------------------------|
| グループの事業概要 | |
| グループの取り組み | |
| 理念 | |
| 内部統制システム基本方針 | |
| 本社アクセス | |
| 経営理念 | |
| グループ経営理念 | |
| グループ行動指針 | |
| 行動指針 | |
| グループスローガン | |
| グループロゴマーク | |
| 関連リンク | |
| お問い合わせ | |
| Company Profile | |
| 役員一覧 | |
| 社名 | 電鉄株式会社 |
| 英文社名 | Electric Railway Co.,Ltd |
| 創立 | 明治42年6月30日 |
| 本社 | 〒272-8510 千葉県市川市八幡三丁目 電話 047-71 |
| 資本金 | 百万円 |
| 代表者 | 代表取締役社長 |
| 事業内容 | 鉄道による一般運輸業 土地、建物の売買及び賃貸業 |
| 営業キロ | 鉄道 152.3km |
| 車両数 | 鉄道客車 594両(2013年3月末現在) |
| 駅数 | 69駅 |
| 従業員数 | 名(2013年3月末現在) |
| 関係会社 | 130社 |

(2013/9/20 0:06)

墨田区押上から、市川市八幡に移動したとのこと。

この電鉄会社の現在のキャッチコピーを、

今号のタイトルに引用させていただきました。

参拝客、通勤通学客、レジャー客、多様な国々の空港利用客を
イメージしているフレーズです。

あすあさっての文化祭もどうぞ、自他問わず、

いろんな笑顔を意識して。

転じて、いろんな笑顔に出会いたい。



0 コメント

2013/09/27

卓 215 桑原×桑原

千客万来聖徳祭。

この日は、自転車で。



(2013/9/22 7:47)

朝の桑原，国道6号。

流れはスムーズ。

もちろん信号守ります。

桑原は、取手市のど真ん中に。

近くには、警察署、ビール工場、新古車販売店、等々。

ちなみに前日 9/21(土)の午前中の学校は、

在校生の保護者やご親族でにぎわう「内部公開日」でした。



(9/21 10:28, 11:47)

こちらは、場内の笑い炸裂。



(9/21 9:09, 12:02, 12:03)

ちよつとどこかに、異装な感じ。

9/22(日)の「一般公開日」,

当方の持ち場は、図書室にある、



(9/22 9:32)

進学(入学)相談コーナー。

午後は多くの小中学生世帯の方々にお越しいただきまして、

まことにありがとうございました。

受験までのイベントもあと5回あります。どうぞまたお越しください。

さて、空き時間に、なるべく多くの参加団体を見に。

ほぼすべてを見ることができました。

今年は、

会場装飾の創意工夫を

意識しながら巡りまして。





チェーンや お花は 昭和以来の伝統。

でも、黒いポリ袋もかなり大活躍。

ちなみに、地理部屋前は、



(9/22 10:28)

呪いの館に。

祭りも終わり,



(9/22 16:43)

閉会式では,

生徒皆の表情に、疲れと火照りが。

体育館は、祝いの館に。

帰り際、地理部屋付近の

復元の様子を見に。

撤収みんなでがんばったんだけど、



(9/22 19:24)

のろいのやかた、



(19:25)

終わってからも怖かったという。

おそるべし。

自転車で家路。

夜の桑原， 国道6号。



(9/22 19:54)

上りが込んでて, やや のろい。

もちろん信号守ります。



0 コメント

2013/10/04

卓 216 Cerulean Blue

9/28(土),

子(小6)が通う小学校の運動会へ。



(2013/9/28 10:56)

上の子が通い始めた年の秋以来、 8回目。

これで最終。



(10:37)

閉会後に皆で協働のテントたたみも、これで最終。



9月の下旬,

毎朝出勤途上に通る踏切の

右側の風景の彼方に異変を感じ,





橋が架かっています。

日を改めて接近。



(9/29 14:17)

都市計画道路3・4・3号線(上新町環状線)の最後の工区。

http://www.city.toride.ibaraki.jp/index.cfm/11,24191.c.html/24191/kohe_toride_130715_p1.pdf

JR 常磐線を跨ぐ橋の建設が、かなり本格化。



(14:28 取手聖徳校舎と特急)

ここは、学校から南へ2.6km。

取手駅・藤代駅間に広がる田園です。

振り返ると、



(14:31)

140km離れた隣県の温泉郷の広告,

この看板はかなり前からありました。



(14:32, 14:39)

取手市郊外の田園風景が今、
大きく変わろうとしているところです。



学習塾 出版社の先生方、説明会にご来校いただきまして、



(10/1 14:10)

意見や情報の交換をさせていただきまして、
ありがとうございました。



会食(給食)。

いただきます。



(10/3 12:56)

ごちそうさまでした。



(13:14)



5年(高二),「女性キャリア」の授業,

全員必修, 夏休み中のインターンシップ(就業体験)の

発表会・決勝戦が, 10/3に。





(10/3 10:53-11:40)

(しかし、若干名の生徒の服装にちょっと難あり、と気づいたのは発表開始後。・・・今度は自分でたのみますよ。)

エピソードの面白さ。

実体験の深さ。

成熟した文章表現。

模索して描かれたデザイン。

笑いや感動を生み出す話術や表情の工夫。

1週前の9/26は、8グループで予選。

全か所、見て回るなどしましたが、

予選段階でも、秀逸な発表が多々ありました。

逆に、表現力や、推進力で、

十分な力を発揮できなかった生徒も見かけましたが、

この決勝を見聞して、おそらく何か効力を受けていることでしょう。

でも、限られた時間の中で進めてきた発表準備。

どの生徒からも、この経験を無駄にはすまいという熱意が
伝わってきました。

いちばん感謝すべきは、受け入れてくださった事業所の皆さま。

9月にお送りした、生徒によるお礼状に対して、さらに、
お返事をくださった事業所様も。

次に感謝すべきは、

相互に気づきや感動や悟りを伝い合えた、

同期の仲間たち。



2 コメント
コメント一覧

- 1

「湯本温泉郷」の看板は、私が学生時代からありました。

上野から乗車し、居眠りをして、
ふと目が覚めるのが、なぜかいつも大体このあたり…。

大学1年の頃は、
「実家を離れて私はなんて遠くに来てしまったのだろうか？」
と、必要以上に思わせてくれたカンバン…。

私にとっては印象深いカンバンです。

by: G 藤, on 2013/10/05

- 2

「727」や「金鳥」とかじゃなくて、
温泉地の看板というのがまたいいんですね。

陸橋開通後にはドライバーの目にもふれることでしょう。

大雪が降った1998年1月。
義父母宅へ単身初めてご挨拶に行く日があり、
上野から特急スーパーひたちに乗る、水戸へ。
取手の市街地を抜けると、曇天の下、
いきなり北海道のような雪原が開けたのに驚きましたが、
彼方にぽつんと見えるこの看板の姿と、
「温」や「郷」の字などから、
気持ちが少し癒されたのを思い出します。

数年後にこの看板の周辺に住むことになるとは思いませんでした。

by: M 越, on 2013/10/05

コメントを書く

2013/10/11

卓 217 風は夏色

今週は、木・金・土が中間考査。



(2013/10/11 13:28)

国・数・英・社・理(・一部で音)。

生徒も先生もタイトな毎日。

しかも高温, 強風。



(13:12, 13:33)

夏か！？



(10/11 13:08)

でも、掃除の時間にカーテンを帆にした強風は、



蒸し暑さがなく、意外にも爽快。気分はCs気候。

少しの間、風とたはむる。テスト、明日がラスト。

そして校舎は風下に向かって動きだし。



でも放課後の、教員対象・電子黒板導入勉強会では、



(14:24)

空調の方が光熱に負けておりまして、

終了後、北側の廊下に出ましたら、

3～4度涼しく感じまして。



(13:40)

本日の家ネタです。

自転車小屋，風で崩壊の図。



(10/10 7:41)

でもこれはもうしょっちゅう起きてまして。

壊れちゃ直して使っています。

近所には芸大の学生さんのアトリエも散在しているため、

庭先などに独創的な構造物が鎮座してても、

この地区ではあまり、不思議に感じることもなくなってきました。

むしろ、次の作品は？とか思ったり。



とりあえず、ややアトリエっぽく見えるということにして、
あわてず、風がやむのを待つようにしております。

「アトリエ TAKU庵」の図でした。



0 コメント



(2013/10/14 10:22)

講座, 校内見学, 体験会食, その他諸々のサポートのために,
来てくれた在校生たち。



(14:12 おつかれさま)



水曜は台風26号接近, 臨時休校。

学校周辺の様子が, 小川先生の記事 <http://torideseitoku-tblog.jp/ogawa/4332> に。

台風接近時, 生徒のみなさんには,

「この台風で, 家を壊されちゃう人がいるかもしれないし,

亡くなってしまう方だっているかもしれない。」

と毎回話します。

危機感を共有してもらうためです。今回もです。

早朝, 暴風雨は首都圏を。

カブで各戸を配達する新聞屋さん, 大変。

通過のあとの, 庭の眺めは,

斜め向こうのお隣さん敷地に池。



(10/16 15:39)

ちなみにこちらは、1年半前に、



(2012/5/4 12:06)

「卓 142」<http://torideseitoku-tblog.jp/mizukoshi/2909>でご紹介した風景です。

このお隣さんの敷地には、これからお家が建ちます。



学校周辺の台風一過。



5年生は, 11/11 からの修学旅行の事前学習が
いよいよ本格化。



(10/17 13:40 14:04)

かなりたのしみになった？

部活の関係で行けない生徒も数名います。

在学中最大のイベント。

前進した自分に、期待を。



(2013/8/12 15:48)

(「もうひとつの職員室」内, 岡村先生のプロフィールにも

<http://torideseitoku-tblog.jp/pythagoras/profile>)

—

—

アンパンマンがデビューする前に,

「イラスト講座」(NHK 教育)という番組でしたでしょうか,

画の技術とともに、含蓄のあるお話をうかがいました。

小学生低学年時代に読んだ、学研の「×年の学習」にも、
やわらかタッチの、「え：やなせたかし」と付された挿し絵がありました。

大人になってから出会ったアンパンマンも、
遠景の山並みのシンプルな爽やかさが、何となく好きでした。

テーマ曲 <http://www.youtube.com/watch?v=meAgRanQimQ> の

詞（「何のために生まれて何をして生きるのか・・・」）の意に込められている哲学も、

学校の文集『つくばね』に、
子育て期の湯澤先生が紹介されていたのを契機に、学びました。

ありがとうございました。

アンパンマンのテーマは、ドリーミング。



0 コメント

2013/10/25

卓 219 猛 烈

じらしながらやってきた フランシスコ（台風27号），

続いて歩む レキマー（28号）。 ローザにあらず。



(2013/10/25 3:18, NHK)

取手も、静けさの終わりが、さきほど、

10/25 22:51。

そして現在、

雨足が強まりつつあります(23:49)。

「朝まで、『猛烈』な雨が……。」

との報道。

80mm／時 (1 時間に 80mm) 以上の降雨,

これが「猛烈」と。

これを数値でおさえると？

東京の場合。

最新の平年値(1981 年～2010 年の 30 年間)では,

東京の年降水量が, **1528.8mm／年**。

これが30年分では？

30倍すると ($1528.8 \times 30 =$),

45864mm。

これを, 10950日(= 365日 × 30年) で割ると

(ホントは, 閏年が7回あったから, 7足して, 10957日です。),

$$45864 \div 10957$$

$$= 4.1858 \text{ mm/日。}$$

これを, 24時間で割ると.

$$0.1744 \text{ mm/時。}$$

1時間あたりの降水の期待値。

しかし, 「猛烈」な雨量が **80mm/時**。

「猛烈」 ÷ 平均は？

$$80 \div 0.1744$$

$$= 458.7 \text{ (} \approx 459 \text{)}$$

通常の、**459倍**のペースで降ってくる

強烈な豪雨の意味だという（タカタさん風に）。

なんたる数値。おそろべし。



(10/25 21:15, NHK)

じつに猛烈な。

十分に, ご用心を。

あした往ってくれるかな？



0 コメント

2013/11/01

卓 220 anniversaire II

年々加熱, 神無月ラスト,

カボチャ大王が降臨していたような一週間,



(2013/10/29 18:30)

職員室にも家庭科部の生徒(+α)が,

つくりたてのカボチャプリン, お届け。



(18:32)

1年生から、「いつもありがとうございます。」と。

こちらこそ、ありがとうございます。

そして、

自販機コーナー、一番人気の、

取手どんぐりのパンの中にも、



パンプキン・デニッシュ。



カボチャのタネ感を装って、

ピスタチオが。

飽きのこない商い、見習いましょう。

でも、いいですね、秋と共に深まる、心の通い合い。

この秋は、気温の高低に落ち着きを感じられず、

「秋がないですね。」が挨拶言葉に。



「オープンスクール」(7・8・10月)の次は、

「入試対策説明会」(10・11・12月)です。



(10/27 10:28)

今年は計4回。

願書の説明と、問題解答の講習、各コースの説明や相談からなりますが、

問題解答の講習は、シリーズ構成であるために、

4回すべてに参加する生徒・児童の皆さんも相当数いらっしゃいます。



(10:47)

でも、第1回の10/27は、台風の影響で、
前日の学校行事がずれ込んでしまって参加できなかった世帯や、
来たる第2回(11/10)も、
英検の二次試験と重なってしまって参加できない世帯、等々。



(12:20, 12:33)

こうした状況につきましては、どうぞ遠慮なく、
メールやお電話にて、本校・入試広報室までご相談ください。
出られなくなってしまった講習会の教材等につきましては、
お渡しのためのご用意をさせていただきます。



10/30(水),



(2013/10/30 8:12)



(8:34)

去年は本校で,

今年は松戸校で,

中高教員合同研修会。



(9:25, 10:12, 15:45)

授業の研究等々。

設計から効果に至るまで。

構想から影響に至るまで。

そして、今世紀の教育観の再確認。

さらに、金・土と幕張で研修中の先生方、

お元気ですか。



取手聖徳女子中高の最寄駅は、



取手駅， 学校正門からの直線距離で 3.7km

(ちなみに JR 藤代駅は 3.9km)。

でももっと近い駅が3駅も。

3.2km の新取手駅。

2.6km の寺原駅と西取手駅。



(2013/10/28 16:32)

僅差で、西取手駅がもっとも近い駅。

どれも、関鉄・常総線の駅。

この3駅(ほかにもありますが),

最近は改札等の自動化が完了し,

新しいタイプの無人駅となりました。



(2013/10/28 16:18 新取手ー寺原)

その関東鉄道 常総線 が,

この 2013/11/1 で, 開通100周年を。



(2013/8/30 10:25 関鉄・取手駅)

という話を 11/1 の1年 B 組の授業でしたところ、

皆から自然と大きな拍手が。

やはり、100周年というのは迫力があるんですね。

先日の、東京聖徳学園80周年も含め、

みな、周年行事の意義深さを感じ。

ちなみに来年のこの時期に、

取手聖徳の30周年を本校で祝う日が予定されています。

全校の皆さん、

今からイメージしておきましょう。

※ 取手聖徳は、高校が 1983 年に開校しましたが、

中学が 1984 年の開校となったため、

周年行事は中高揃ってということで、

1984 年起算で行っています。



0 コメント